



In de jungle

Stap je vanuit de achterdeur naar buiten, dan sta je binnen een paar meter tussen de boomvarens en allerlei andere exotische planten. De opdrachtgever wilde een tropisch tintje in haar Woerdense achtertuin, maar Bastiaan Hoogland maakte er een heuse jungletuin van.

TEKST: ANNEMARIE GÖRTS FOTO'S: CHRIS GOTTENBOS ONTWERP: BASTIAAN HOOGLAND



Heel verrassend, dat er achter een rijtjeswoning zo'n tropisch ogend paradijsje schuilt. De tuin is slechts 5,5 x 8,5 m en toch krijg je het gevoel alsof je midden in de jungle bent, vooral op het kleine terras achterin. Dat komt niet alleen door de weelderige, exotisch ogende beplanting. Tuinontwerper en hovenier Bastiaan Hoogland heeft het thema tropisch consequent doorgetrokken in het hele ontwerp. Van het iets verhoogde vlonderpad en de stoere pergola van kastankehout tot aan het zitmuurtje en de eenvoudige overkapping bij het terras. Het vlonderpad – gemaakt van hardhouten damwandprofielen – vormt een hoofdlijn vanaf de achterdeur, legt Bastiaan uit. "Aansluitend is er een terrasje. Dat ligt iets lager dan de vlonder, zodat je echt van de vlonder op het terrasje stapt. Daar heb ik een zitmuur bedacht en een soort afdakje voor een bistrosetje. En daaromheen is het vooral groen door planten. Boven je, onder je, om je heen, links, rechts... Overal zie je eigenlijk mooie tropische en subtropische planten."

Een los sfeertje

Het terras oogt heel knus en ongedwongen. Door het vele groen - mede door de klimplanten die over de pergola rondom het terras groeien - is er geen inblik vanuit omliggende woningen. Onder het eenvoudige afdakje zit je sowieso heel beschermd. Een vergelijkbaar bouwsel van tuinontwerper Ruud Vermeer dat Bastiaan ooit ergens zag, bracht hem op het idee om hier ook zo iets te plaatsen. Hij maakte het afdakje zelf, met behulp van zijn broer die meubelmaker is. "Wat we gedaan hebben is de eikenplanken zo dun mogelijk zagen. Als er niet te veel knoesten inzitten en het is een beetje goed eikenhout, dan is het heel prima te buigen." Het terras bestaat uit grillig gevormde betontegels; ze zorgen voor 'het losse sfeertje', aldus de tuinontwerper. "Rechte tegels zouden absoluut niet passen, het moest een beetje een grillige tegel worden. Je zou flagstones kunnen nemen maar budgettechnisch was deze betontegel iets interessanter." Een zitmuurtje van betonnen stapelblokken - met de look van natuursteen - en afgedekt met



TUIN

Achtertuintuin van 40 m², gericht op het oosten.

WONING

Rijtjeswoning uit de jaren 90.

BEWONERS

Vrouw met drie bijna uitvliegende kinderen.

WENSEN

- tropische sfeer
- stoere uitstraling
- regenwater opvangen in eigen tuin
- nieuwe schutting aan linkerkant
- tuinkast



‘Boven je, onder je, om je heen, links, rechts... Overal zie je eigenlijk mooie tropische en subtropische planten.’

Schellevis betontegels zorgen voor extra zitruimte. Lekker chillen kan in de hangstoel die aan de pergola hangt.

Wadi

De tuin is aangelegd in 2019 en het was een van de eerste keren dat Bastiaan de wens kreeg voor regenwaterinfiltratie. Het regenwater van het dak wordt dan niet via de regenpijp afgevoerd naar het riool maar opgevangen in de tuin, in dit geval in een wadi - een ondiepe greppel - onder het vlonderpad. "Het regenwater verzamelt zich daar want het is zo'n beetje het laagste punt van de tuin", legt Bastiaan uit. "Maar er is wel een soort overstort gecreëerd. Stijgt het waterniveau te veel dan wordt het alsnog via de hemelwaterafvoer afgevoerd. Het idee is dat het regenwater zoveel mogelijk infiltreert in de bodem." In natte perioden of na een flinke regenbui zakt het water wat langzamer weg. Het vlonderpad loopt dan over het water heen wat het idee versterkt dat je in de jungle zit. Wat ook een extra dimensie geeft, is het spiegelende effect van het water-

oppervlak. De spiegeling is optimaal, omdat de wadi is afgewerkt met Canadian slate, dat voor een mooie zwarte ondergrond zorgt.

Winterhard?

Leuk zo'n tuin in tropische sfeer maar zijn al deze planten wel winterhard? Een goede vraag, vindt Bastiaan "Er zit wel wat onderhoud aan. De boomvaren kan - denk ik - min 8 hebben, dan heb je het wel gehad. Die pakken we elk jaar in met een soort schapengaas dat we helemaal opvullen met stro. En dan een beetje noppenfolie eromheen. Het gaat eigenlijk om het bovenste groeipuntje, waar de bladeren uitkomen. Dat moet je goed beschermen tegen vorst. Dus daar doen we dan wat extra dotten stro bovenop." Ook de bananenplanten hebben tijdens flinke vorst een winterjas nodig. Vriest het niet meer dan moet die jas weer uit om ervoor te zorgen dat de plant niet gaat rotten. Door al die ingepakte planten ziet de tuin er tijdens een koude winter niet uit, zou je denken. Maar dat is volgens de tuinontwerper toch niet het geval.

"Nou, die *Hakonechloa's* hebben nog heel lang een mooie winterbruine siergras kleur. Op een paar plekken in de tuin staan *Fatsia's* (vingerplant, red.) en ook de bamboes blijven groen, net als de contouren van de tuin. Aan de achterkant staat een klimophaag van 3,5 tot 4 m hoog, dus vanuit huis kijk je tegen een groene muur aan. Dan is er nog een groenblijvende klimplant links, de Toscaanse jasmijn. En er zijn nog wat varens die groen blijven, in combinatie met vergeelde of uitgebloeide vaste planten. Ook in de winter is er best een hoop structuur in de tuin."

Plek voor tien

Krijgt de vrouw des huizes bezoek dat haar nieuwe tuin voor het eerst ziet, dan zijn ze altijd aangenaam verast door de jungleachtige sfeer. De opdrachtgever is dan ook heel trots op haar tuin. "Ze stuurde van de zomer nog een foto dat ze tafels op het terrasje hadden neergezet. De mensen zaten op de zitblokken, met stoelen erbij. Met zijn tien konden ze zelfs nog in de tuin zitten!"

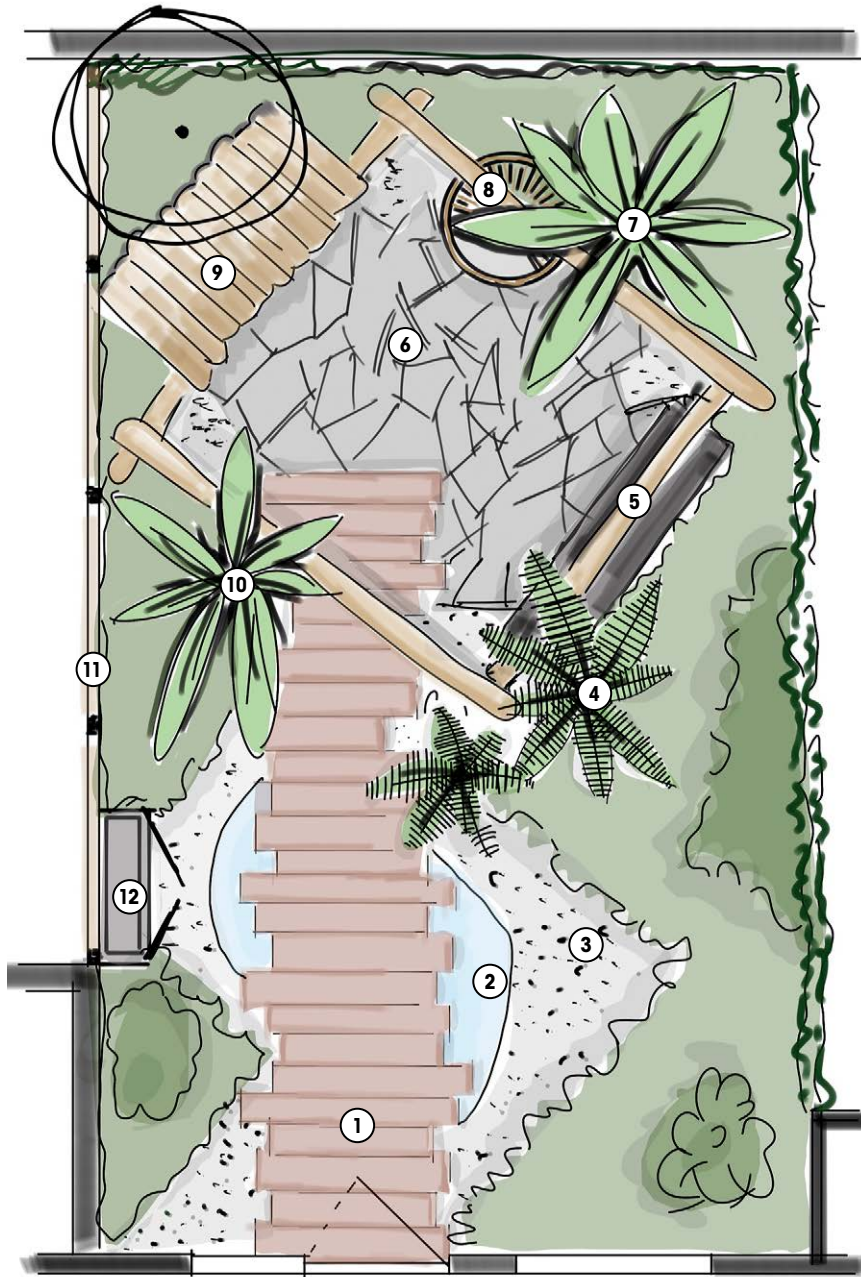

woning

Legenda

- | | |
|--------------|--------------------------|
| 1 vlonderpad | 7 bananenboom |
| 2 wadi | 8 pergola met hangstoel |
| 3 split | 9 afdakje |
| 4 boomvarens | 10 rijstpapierplant |
| 5 zitmuurtje | 11 kastanjescherm |
| 6 terras | 12 tuinkast met sedumdak |

Planten voor een exotische sfeer

- *Acanthus hungaricus* (Hongaarse acanthus)
- *Akebia quinata* 'Cream Form' (klimaugurk)
- *Amsonia* 'Blue Ice' (stermaagdenpalm)
- *Aruncus* 'Horatio' (geitenbaard)
- *Asarum europaeum* (mansoor)
- *Buglossoides purpureocaerulea* (buglossoides)
- *Dicksonia antarctica* (boomvaren)
- *Dryopteris wallichiana* (zwarte mannetjesvaren)
- *Fargesia robusta* 'Campbell' (bamboe)
- *Fatsia japonica* (vingerplant)
- *Hakonechloa macra* (Japans berggras)
- *Kirengeshoma palmata* (Japanse wasbloem)
- *Musa basjoo* (Japanse vezelbanaan)
- *Osmunda regalis* (koningstvaren)
- *Rodgersia podophylla* 'Braunlaub' (schout-bij-nacht)
- *Sorbaria sorbifolia* 'Sem' (sorbaria)
- *Tetrapanax papyrifera* (rijstpapierplant)
- *Trachelospermum jasminoides* (Toscaanse jasmijn)
- *Trachycarpus fortunei* (Chinese waaierpalm)
- *Vitis coignetiae* (Japanse wijnstok)

Producten & materialen

- gevlochten kastanjescherm: Van Vliet Duurzaam hout
- pergola: kastankehout
- split: Canadian slate
- tegels terras: Geo-Ardesia van MBI (antraciet).



Bastiaan Hoogland

TUINONTWERP EN AANLEG
Sfeertuinen
Schinnen
www.sfeertuinen.nl